

Zenwalk uzstādīšana

1. Ievieto instalācijas disku diskietārtā, un ļauj datoram sāknēties no tā.
2. Nospiež **Enter** kodola sāknēšanās logā:

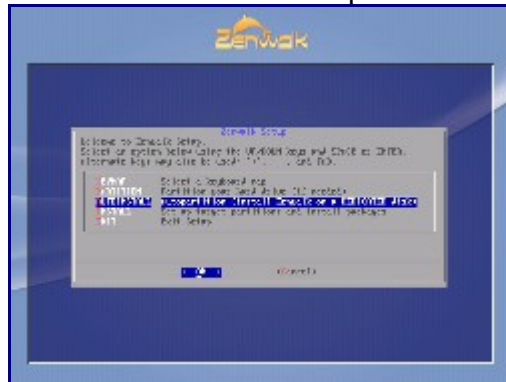

1. Iezīmē **Autoinstall** un nospiež **OK**:



2. Iezīmē piedāvāto disku (šajā gad. **sda**), un nospiež **Go**:



3. Apstiprina, ka viss disks ir paredzēts Zenwak, iezīmējot **Yes ... is dedicated to Zenwalk** un nospiež **OK**:

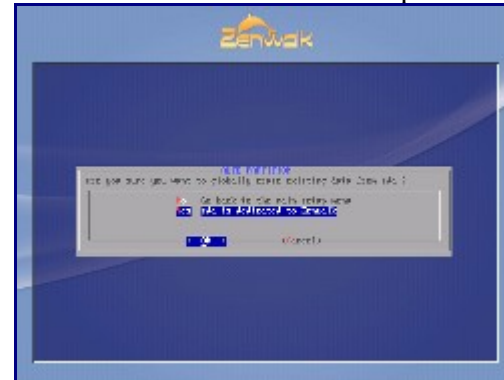

4. Aplūko diska sadaļu izmaiņas un nospiež **OK**:

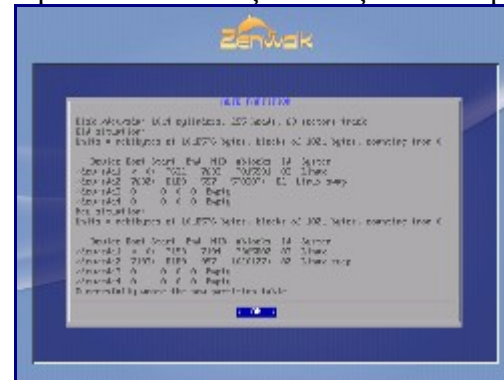

5. Aplūko sadaļu montēšanas shēmu un nospiež **OK**:

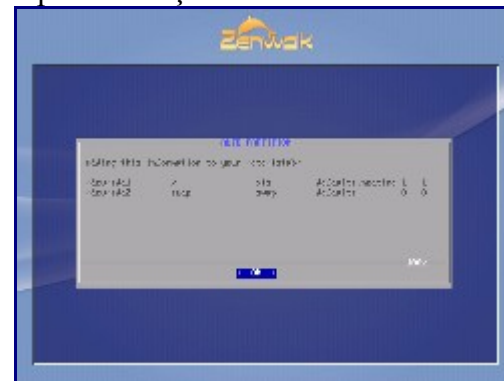

6. Iezīmē **Install from the Zenwalk CD** un nospiež **OK**:

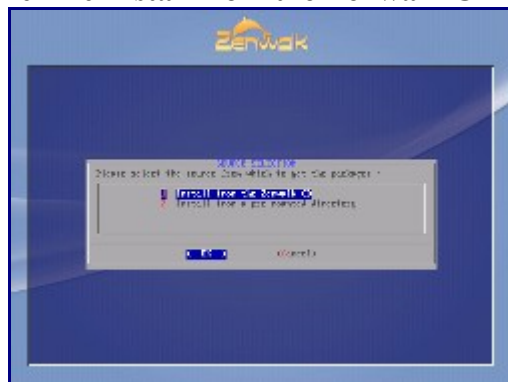

7. Uzgaida, kamēr norit pakotņu uzstādīšana:



8. LILO sāknēšanas pārvaldnieka izstādīšanai izvēlas **Simple** un nospiež **OK**



9. Izvēlas sāknēšanas loga izšķirtspēju **Standard** un nospiež **OK**:

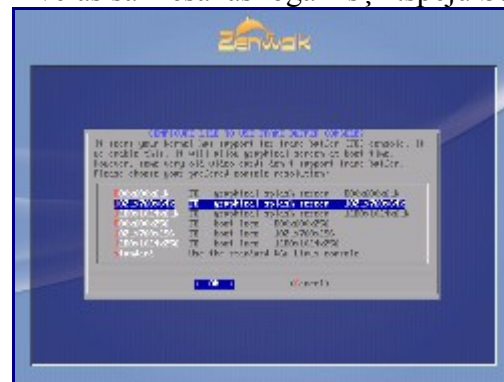

10. Papildus parametrus Linux kodolam nenorāda, un nospiež **OK**:

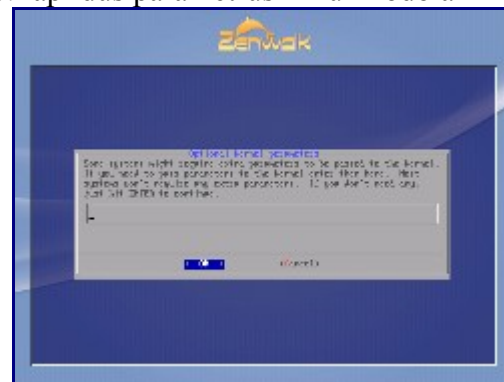

11. Izvēlas uzstādīt LILO Galvenajā sāknēšanas ierakstā MBR un nospiež **OK**:

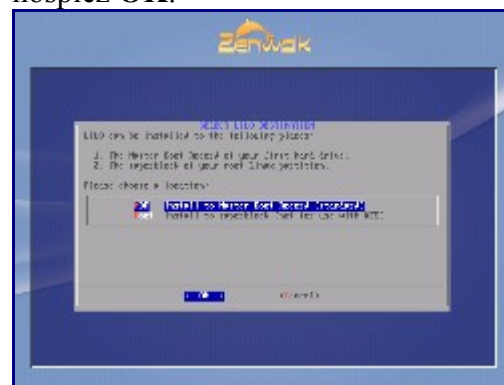

Zenwalk uzstādīšanas turpinājums

1. Sāknēšanas logā nospiež **Zenwalk**, vai uzgaida dažas sekundes:

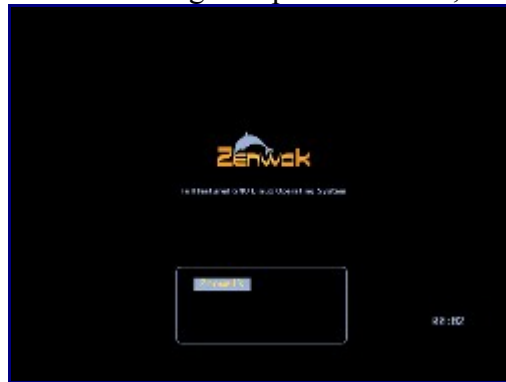

2. Uzgaida, kamēr ielādējas Linux kodols, var nospiegt **F2**, lai redzētu sistēmas ziņojumus:

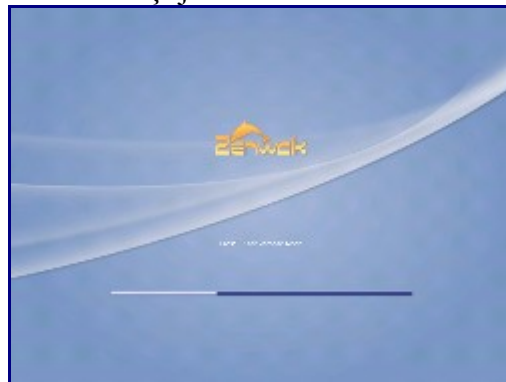

Licences

1. Pārtin uz leju GPL licences noteikumus, vai nospiež **Exit**:



2. Pārtin uz leju aparatūras dziņu licences noteikumus, vai nospiež **Exit**:



3. Piekrīt šiem noteikumiem, nospiežot **Yes**:

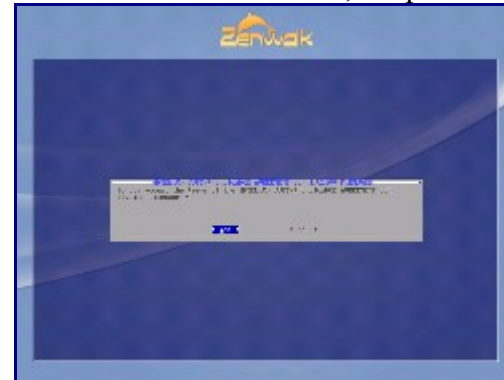

4. Nospiež **Exit** vēl nezin kādiem noteikumiem (izskatās, ka Zenwalk izstrādātāji ir saķērušies ar kādiem juristiem):



5. Nospiež **Yes**:



Skaņas plātes konfigurēšana

1. Atļauj veikt **ALSA** autokonfigurāciju, nospiežot **OK**:



2. Apskata atrasto skaņas pašu aprakstu un nospiež **OK**:



3. Apstiprina, ka skaņas platēm tiks ielādēti atbilstoši Linux moduļi, nospiežot **Yes**:



4. Apskata ziņojumu, ka skaņas plate ir nokonfigurēta, un nospiež **OK**:



Latviešu valodas atbalsta iestatīšana

1. Izvēlas lv **LV.utf8** Latvian locale for Latvia, un nospiež **OK**

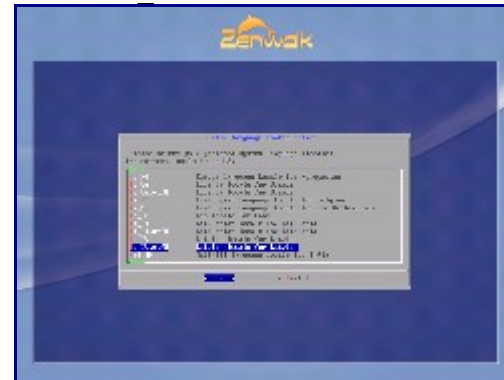

Aiz daudzajiem **OK** nepalaidiet garām šo vietu, jo pareizi atbildēt uz šo jautājumu ir svarīgi!

Lietotāju izveide

1. Ievada **root** lietotāja paroli (**Gailis**) un nospiež **OK**:

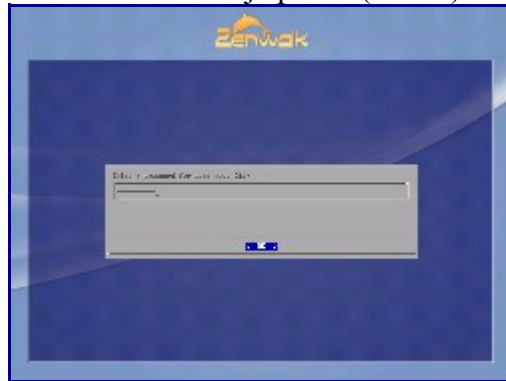

2. Atkārtoti ievada **root** lietotāja paroli un nospiež **OK**:



3. Lai izveidotu parastu sistēmas lietotāju, izvēlas **Create user** un nospiež **OK**:



4. Ievada lietotāja pieteikšanās vārdu, **viesis** un nospiež **OK**:

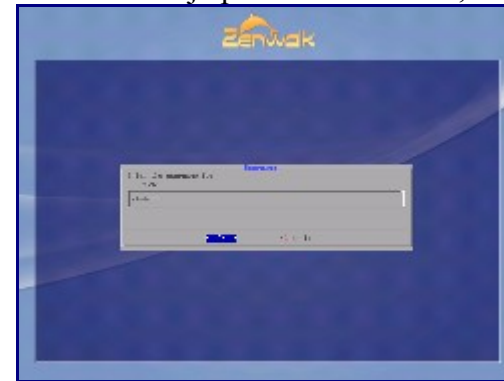

5. Nospiežot **OK** apstiprina, ka lietotāja primārā grupa būs **users**:



6. Nospiežot **OK** apstiprina, ka lietotāja mājas katalogs būs **/home/viesis**:

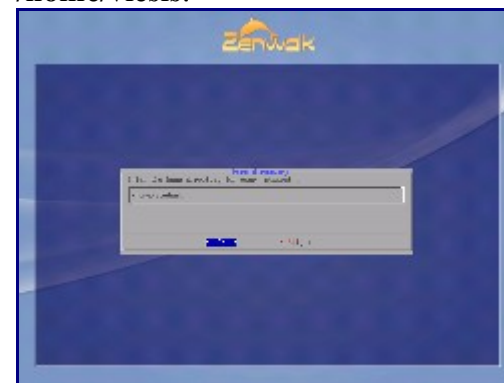

7. Nospiežot **OK** apstiprina papildus grupas, kurās lietotājs tiks pievienots:

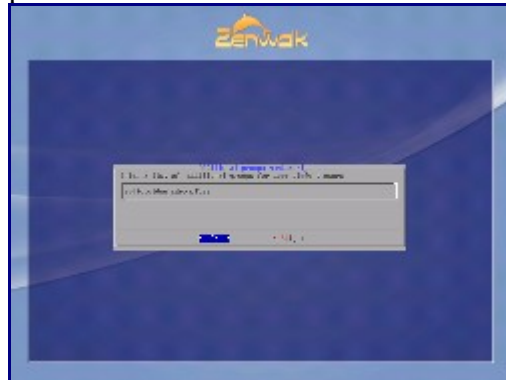

8. Nospiežot **OK** apstiprina lietotāja noklusēto čaulu (komandringas interpretētāju):

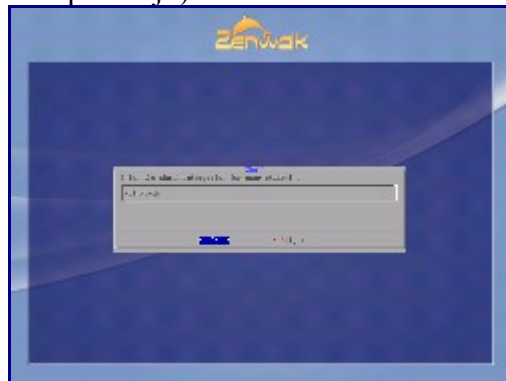

9. Nospiežot **Never**, apstiprina, ka lietotājā parolei nebūs lietošanas laika ierobežojuma:



10. Ievada lietotāja īsto vārdu un uzvārdu **Viesis**:

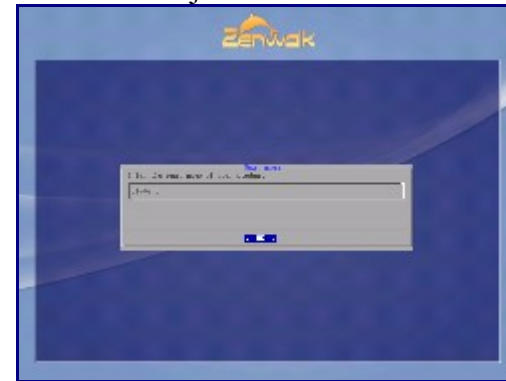

11. Nospiež **OK**:

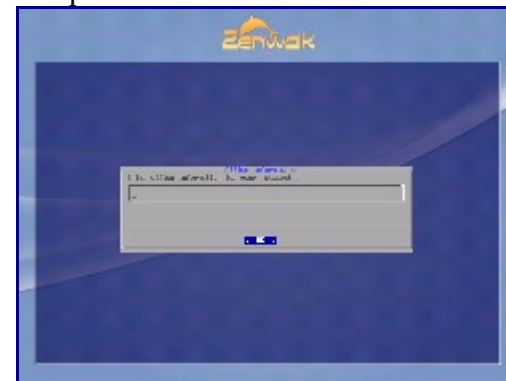

12. Nospiež **OK**:



13. Nospiež **OK**:



14. Ievada lietotāja paroli (**piesis**) un nospiež **OK**:

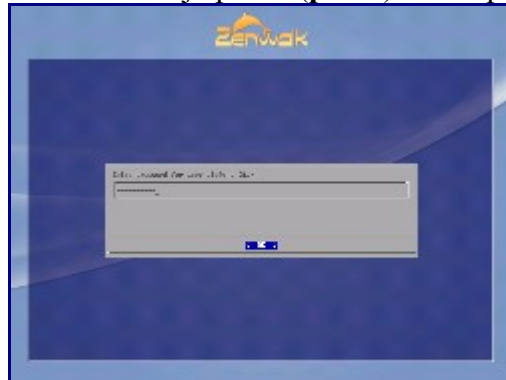

15. Atkārtoti ievada lietotāja paroli un nospiež **OK**:



16. Apskata par lietotāju ievadīto informāciju un nospiež **Done**:

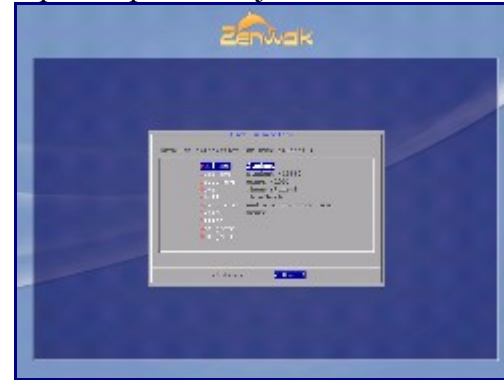

17. Ja nevēlas vairs ievadīt nevienu citu lietotāju (to var izdarīt vēlāk), nospiež **Exit**:



18. Nospiež **OK** ciparu taustiņu automātiskai aktivizēšanai:



Pieteikšanās

1. Ievada lietotāja vārdu **viesis**:



2. Ievada izvēlētā lietotāja paroli (**piesis**):



3. Un **beidzot** nonākam pie Zenwalk darba virsmas:

